Træk af Dansk Pointer Klubs historie
1998 - 2007

Udvalgte placeringer i perioden

År	UKK	Derby	DM
1998	Copiad/Steen Rønnerling 9 deltagere	Texas av Frygn/J.Andersen Pointere: 1.,3.,4.v	Rossi/N.P.Olesen Pointere: 1., 4.v.
1999	Astrups Ruska/E.Skeel 8 deltagere	Senja C.Tosca/K.Simonsen	Nordv.Ninna/Kurt Nederg. Pointere: 4.v.
2000	Bl.Luck.Gun/K.Svensson 10 deltagere	Elvis/Carl E.Christensen Pointere: 1., 3.v,	Black Bussan/M.Rye Krog Pointere: 2., 3.v.
2001	Villest.Roy/J.Skovgaard 11 deltagere	VillestRoy/J.Skovgaard Pointere: 1., 3., 4.v	Makeos Mai/Hugo Nielsen Pointere: 1.2.,5.v
2002	Bl.Luck.Ace/A.Stenkilsson 10 deltagere	Fleml.Amanda/Jens Have Pointere:1.v.	Pilehave Tinn/K.Hansen Pointere: 3.,4.,5.v
2003	Fugl.Vento/Aksel Nielsen 12 deltagere	Day/N.J.Christensen Pointere: 1.,2.v	Å.X-Tra Luffe/E.Petersen Pointere: 4.,5.v
2004	Fugl.Yatsi/Fl.Fuglede 21 deltagere	Villest.Rita/J.Skovgaard Pointere: 1.,4.,5.v	Fugl.Urd/Fl.Sørensen Pointere: 1.,2.v
2005	Fugl.Dina/Keld Nielsen 12 deltagere	Spurvf.June/Ove Jeppesen Pointere: 1.,2.v.	Villest.Mike/Fl.Frederiksen Pointere: 1.v
2006	Metrinel.Mitzi/Villy Lovén 10 deltagere	Idim.Rona/Aa.Christiansen Pointere: 1.,6.v	Fugl.Yatsi/Fl.Fuglede Pointere:1,3.,4.5.v
2007	Spurvf.Kari/B.Mårtonsson 13 deltagere		

Perioden starter med vor klubs 80 års jubilæum, som blev behørigt fejret på Hovedprøven ved Vildbjerg, hvor også mange svenske og norske ekvipager deltog. Ved den lejlighed fremhævede formanden, Christian Johansen, at der er en god ånd og sammenhold i vor klub, som har mange traditioner, vi afvikler arrangementer med værdighed og nyder respekt i andre klubber, men der er ingen grund til at hvile på laurbærrene. Formanden fremhæver igen og igen, at vi må have fat i nye medlemmer – under 55 år! Han appellerer til kredsene og taler ikke for døve øren. Det er glædeligt at iagttage, at der her er stigende aktivitet i perioden. Fællestræning samler stadig flere, og der afholdes apporteringsprøver med forudgående træning.
Der er for mig ingen tvivl om, at dette arbejde er blevet ”brohoveder” i vor klub.

DPK ser gerne, at vores vinderklasse om efteråret åbnet for andre racer, ligesom DM også bør være åben for udenlandske hunde, som har kvalificeret sig. Disse synspunkter vinder ikke gehør i de øvrige engelske klubber.

I 2002 afholder klubben et velbesøgt avlsseminar. En af indlederne var den velkendte settermand, Jens Balle, som bl.a. sagde følgende: ”*Gennem de sidste 10 år har I haft det problem, at jeres hunde ikke er alt for villige til at rejse fuglene. I har enkelte hunde, der*

endog virker meget svære at tumle. Ser man på helheden, er jeres hunde bedre i dag, end de var for år tilbage."

Følgende egenskaber blev bl.a. nævnt som vigtige for vore hunde:

1. Selvstændighed
2. Medfødte anlæg for krydssøg
3. Vildtfinderegenskaber
4. Dresserbarhed
5. Samarbejdsvillig
6. Villighed til at rejse fugl
7. At fastholde det nuværende eksteriør

Følgende egenskaber skal undgås i avlen:

1. Halsning
2. Halesøgere
3. Problemer i forbindelse med fuglebehandling (rejsning af fugl).
4. Der skal udvises agtpågivenhed med hensyn til HD

Om sidstnævnte fremkommer der et forslag på generalforsamlingen om, at for at hunde kan komme i eliteavlsregisteret, skal HD oplyses. Forslaget falder, men man må naturligvis godt oplyse om evt. fotografering. Der er delte meninger i klubben om HD, nogle hævder, at det skal man tage alvorligt, andre mener, at det aldrig har været noget som helst problem for vor race, og fotografering kun er en fordyrende omkostning. Fakta er vel, at man på trods af ihærdige anstrengelser i andre klubber, ikke har opnået de resultater/forbedringer, som man har forventet. Dark horse i det spil er miljøets indvirkning.

I 2003 er der for første gang fælles vintermøde i Sdr.Højrup på Fyn. Det overordnede emne var vor klubs avlspolitik. Indledere var: Hans Nielsen, Kennel Bredbjerggard, Svend Buchhave, Kennel Metrinelund, Flemming Fuglede, Kennel Fuglede og Carlo Nørtoft, Kennel Spurvfugldalen. Alle fortalte engageret om deres avl og principper. Herefter var er gruppearbejde om avl, hvor et af spørgsmålene lød: *"Hvilken hanhund vil du anbefale din bedste ven?(nævn max. 3). "* I gruppe 5 var man enig om følgende: *"Vi vil i hvert fald anbefale en af samme race."* Avlsråd har ingen gang på jorden i DPK. Vi vil ikke ha' det.

På samme møde definerede Svend Buchhave en avler som en, der over en ti-årig periode lægger 5-6 kuld til. Følger man den definition har vi få avlere i vor klub, men de er dygtige, det viser resultaterne med al tydelighed. I hele perioden kredser det årlige hvalpetillæg omkring 100 og med et så beskedent tillæg i sammenligning med tidligere tiders, så vil det også være katastrofalt med for mange skævere.

Peter Gude skriver i avlsbetragtninger for 1998*: "For mig er der ingen tvivl om, at de senere års udavlspolitik er grundlag for den fremgang, vi oplever nu. Hermed være ikke sagt, at vi skal basere avlen på disse hunde alene, for matador-avl kan give voldsomt bagslag, men vi skal være opmærksomme på og benytte udavlens fordele, altså avl med individer, som er mindre beslægtede med hinanden, end racen er i gennemsnit."*

Det gælder fortsat – før som nu – at der bruges mange hanhunde, så hvad angår matadoravl er der fred og ingen fare i slutningen af årtusindet.

I derbysammenhæng er vi i smult vande i perioden: Jørgen Andersen og Texas av Frygne lægger for i 1998

DKJCH Texas av Frygne. Ejer: Jørgen Andersen. Texas vinder Dansk Jagthunde Derby, DKKs vinderklasse, 3. vinder DKKs Forårsvinderklasse, 3. vinder NPK, Norge. Han opnår 1. pr. brugskl. udstilling og optages i år i Eliteavlsregistret.

Hesselhøj Primadonna vinder svensk derby i 1999

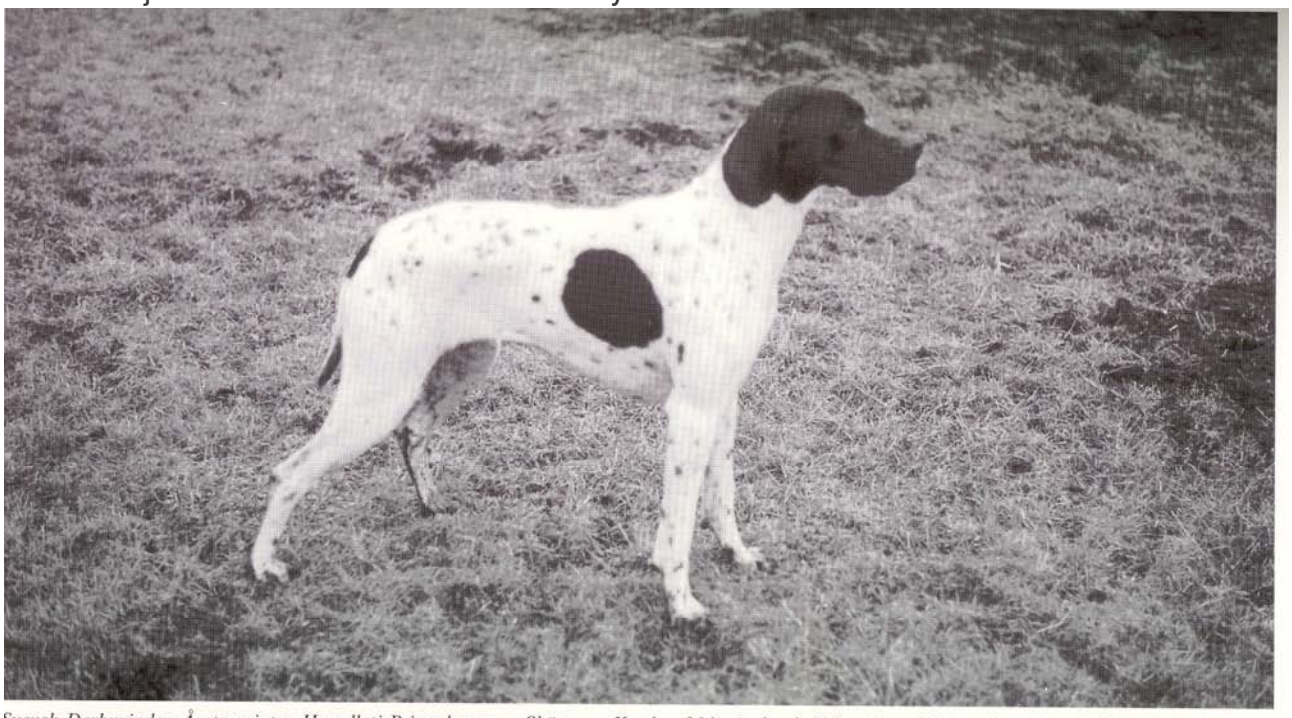

Svensk Derbyvinder, Årets pointer. Hesselhøj Primadonna. v. Skärtorps Kendo af Metrinelunds Yelva. 1. pr. UK markpr., 1. pr. UK 1. vinder BR. KL. udstilling, 1. vinder Svensk Derby.

Derbyvinder 2000: Elvis. Opdr. & ejer: Carl Erik Christensen.

Derbyvinder 2001

Joakim Skovgård Larsen med Villestoftes Roy.

Derbyvinder 2002

Jens Have med Flemløses Amanda.

Derbyvinder 2003

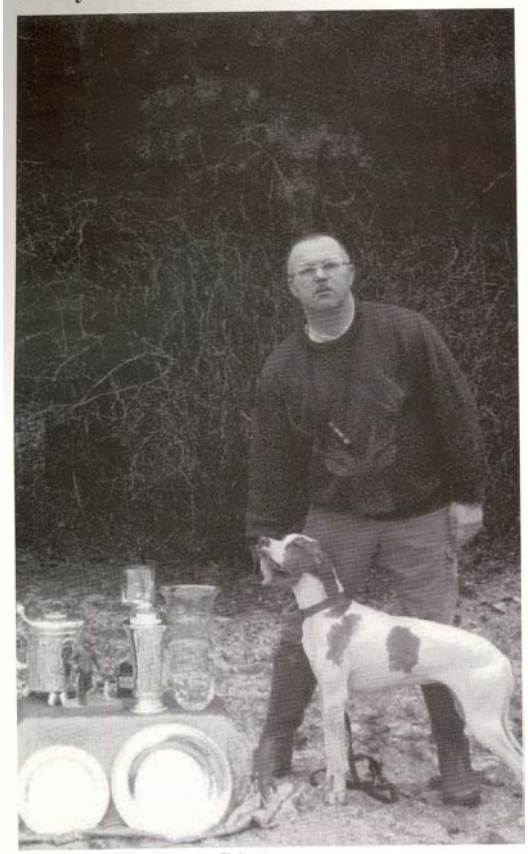

Day, med ejer og fører Niels Jørgen Christensen.

Derbyvinder 2004

Derbyvinder 2004. Villestoftes Rita. Joakim Skovgård.

Derbyvinder 2005

Spurvfugldalens June og Ove Jeppesen.

Derbyvinder 2006

Idimum Rona og Aage Christiansen.

Også i DM sammenhæng klarer pointeren sig godt, man går fra todagesprøven, der aldrig rigtig blev en succes, og vender tilbage til endagesprøven, hver specialklub har ret til at stille med en hund - normalt førstevinderen fra klubbens efterårsvinderklasse. Øvrige hunde udpeges på øvrige efterårsvinderklasser.

1999

Danmarksmester – Årets pointer

DKJCH Rossi. Ejer og fører: N. P. Olesen, Skive. Vinder DM og DPKs Efterårsprøve, bliver 2. vinder på DKKs Int. vinderklasse. 1. pr. brugsklasse udst. Optages i Eliteavlsregistret.

Svensk mester 2002

Astrups Siff – Flemming Fuglede

Der bliver som bekendt også afholdt forårs-DM.
I 2001 vinder Jørgen Andersen dette med Texas av Frygne, der i det hele taget er meget med helt fremme på den tid.

I 2004 triumferer Fugledes Urd og Flemming Sørensen ved at blive både forårs – og efterårsdanmarksmester

Generelt er det dog sådan, at pointerne for alvor slår til i de vinderklasser, hvor der fældes fugl.
Deltagelse i brugsprøver er støt stigende i perioden. En førstepræmie her er jo nødvendig, for at en hund kan blive Jagtchampion.

Danmarksmester 2004

Danmarksmester 2004. Vinder af Mesterskabsprøve 2004 Fugledes Urd – Flemming Sørensen.

Danmarksmester 2005

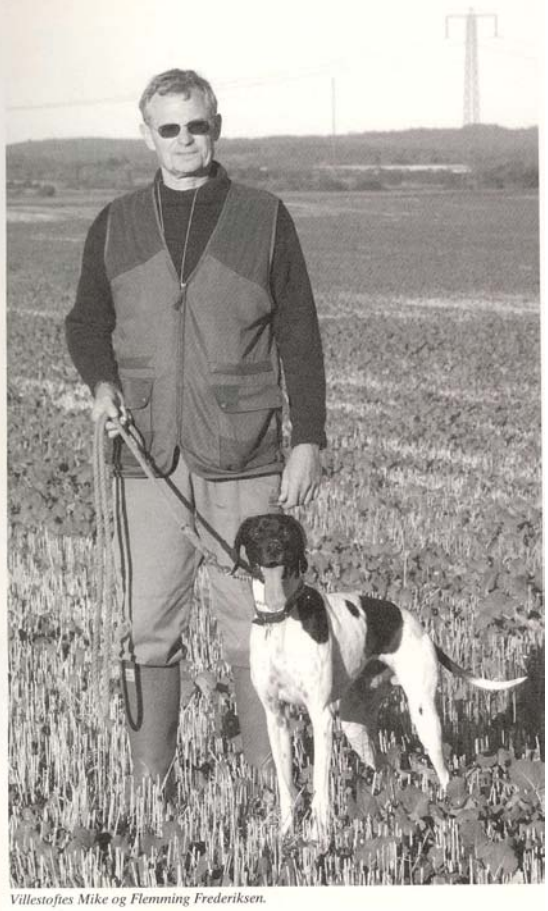

Villestoftes Mike og Flemming Frederiksen.

Danmarksmester 2006

DKCH, DKBCH, INT.BCH Fugledes Yatsi og Flemming Fugleede Jørgensen. Årets pointer.

Ved DM i 2006 bestod de nye udsætningsregler deres prøve med bravour.
Disse regler, der jo siger, at man ikke må udsætte fugle efter 16.august – altså en måned før jagttiden begynder på agerhøns.

På vor klubs vintermøde i 2006 var et af temaerne udsætning af fugle, hvor Ole Noe fra Kalø fortalte om biotop og forbedring af samme, og Mikael Sander fortalte om , hvordan man kunne sætte daggamle kyllinger til parhøns, som så præger kyllingerne
Der har været afholdt stormøder om emnet rundt i landet, og der er lavet rigtig mange udsætningsbure.
Metoden ser ud til at blive en succes, og den vil givet få betydning for afvikling af vore prøver fremover. Hundene skal nu til at vænne sig til flokhøns. De vil komme til at arbejde for sagen, og det er vel netop, hvad vi ønsker.

Det danske hold ved Nordisk Pointer Match 1998. Fra venstre: Martin Mortensen med Spurvfugldalens ES. Flemming Sørensen med Fugledes Star. Jørgen Andersen med Texas av Frygne. Børge Sommer med Skærtorps Junior.

Der er livlig gang i nordiske matcher:
Sverige vandt i 1998 med Norge på andenpladsen. Herefter fulgte Danmark og Finland.

I 1999 blev der blæst til samling i Sverige. DK blev her nr. 2

Deltagere på Nordisk Match i Sverige.

Dansk pointerhold – »Nordisk Match 2001«, på træningstur hos Lisa Pihlajusto, Finland.

I 2001 havde Den Finske Hønsehundesektion 100 års jubilæum og indbød til NM. Finnerne vandt matchen.

Deltagere i prøven beretter om en storslået oplevelse..

I 2003 havde Svensk Pointer Klub 100 års jubilæum. Herunder var der NM. Sverige vandt foran Danmark, Finland og Norge.

I forbindelse med vor Hovedprøve var der NM i 2005. Også her vandt Sverige foran Danmark, Norge og Finland. Individuel mester blev dog Fugledes Yatsi/Flemming Fuglede. Mon det skal lykkes at få has på de gæve svenskere på Kongsvoll i dette efterår, hvor Norsk Pointer Klub fejrer 100 års jubilæum?

Folk og fæ nød det skønne efterårsvejr.

leanette Wallgren Bang og Laust Nørskov er klar til slip.

Den helt store begivenhed i 2005 var afholdelse af VM for stående hunde på hederne omkring Vildbjerg. Her var vi rigtig mange, der ved selvsyn fik kendskab til FCI prøver. Flotgående hunde så vi, men vi krydsede ofte tæer ved rejsning og apportering. Standens valør var betydningsfuld. En pointer skal have en højrejst og stram stand. Liggende stand tolereres ikke.

DPK holdt en FCI prøve, hvor der var to hold. En rigtig god prøve.

Efter VM var der i hundesportskredse enighed om, at vi burde have en debat om de internationale regler, om vi med fordel kunne tage ting med i Fælles Markprøveregler, men denne debat er mere eller mindre løbet ud i sandet.
For mig er det fortsat dybt godnat, at føreren skal gå bag sin hund ved rejsning af fugl. Det er lidet jagtrelevant. Jeg er også arg modstander af de ultrakorte slip, som så ofte praktiseres i vinderklasse.
Chr.Johansen sagde engang på et møde, at skal der ske ændringer i vor regelsæt,skal man regne med, at det tager mindst 5 år, så måske er der håb endnu.

Nye prøver er i støbeskeen – eller på vej. Skovprøven, som nu har været afholdt som testprøve et par gange, bør man bestemt tage ind i folden under en eller anden form. Den viser jo netop, at den stående hund også klarer sig glimrende i skoven. I efteråret 2006 blev der afholdt DM i hubertus for engelske racer – Flemming Sørensen/Astrups Siff og Thomas Christensen/Hesselhøj Chess vandt holdmatchen.

Glemmes skal heller ikke FJD's 100 års jubilæumsprøve same år. Den blev afviklet som en brugsprøve med meget stor tilslutning og vundet af Ringlias Aura og Søren Mulvad Johansen.

UKK deltagere 2004.

Den største årlige begivenhed i vor klub er Hovedprøven. Ikke alle år er der dog så mange deltagere i UKK. Her spiller vejrforhold meget ind i foråret.

Vor klub har et bredt spekter af aktiviteter. Fælles vintermøde, arbejde i regionerne med bl.a. fællestræning og apporteringsprøver, familieweekend, efterårsvinderklasse.

Hjemmesiden er et meget stort aktiv, som ses af rigtig mange, nyhedsbrev udsendes ved juletide, opsummerer året og peger fremad mod næste år og så selvfølgelig vores Årbog, som flere gange har været under pres, da den gav underskud. Det er blevet vendt til et overskud takket være dygtigt og kreativt benarbejde af flere medlemmer. Årbogen er Dansk Pointer Klubs sjæl, hvilket man tydeligt så for et par år siden, da der var forslag om fælles årbog med andre klubber. Forslaget faldt med et brag.

På generalforsamlingen i foråret takkede Christian Johansen af efter 12 år på posten. Han sluttede sin formandsberetning med disse ord:

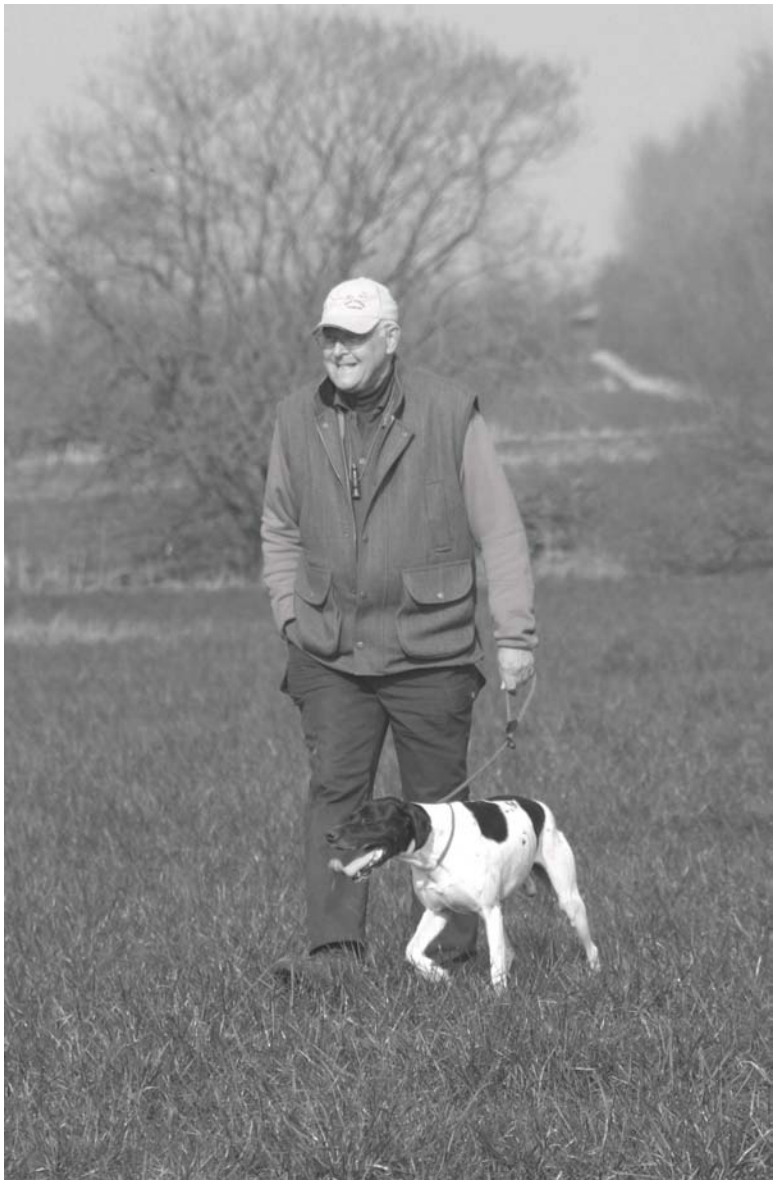

Hvad har jeg så af ønsker for fremtiden? At vi fastholder den målsætning der blev skitseret i 1994 og yderligere forbedrer os på de forskellige punkter. Herunder: At vi fastholder fremgangen i kvaliteten i vore hunde – At vi fortsat har et godt samarbejde i klubben – Det nytter ikke med god økonomi, hvis ikke samarbejdet mellem bestyrelse og medlemmer fungerer optimalt – At vi husker, at vi driver hundesport – At vi får yderligere indflydelse i de forskellige organisationer – At vi arbejder for klubben og ikke for personlig vinding, der skader klubben og medlemmerne.

Lad mig slutte med at konstatere, at der er kompetente folk i bestyrelsen, og jeg er sikker på, at I også i dag vælger en yderligere kompetent person til bestyrelsen efter mig. Husk I har selv valgt hver og en, der besidder tillidsposter i Dansk Pointer Klub.

Jeg vil gerne benytte lejligheden til at ønske alle tillykke med de præmier, de har opnået i årets løb, såvel på mark som på bænk.

Jeg takker de bestyrelsesmedlemmer, jeg har haft fornøjelsen at arbejde sammen med i de 12 år, hvor jeg har været formand. En særlig tak til de to næstformænd jeg har haft – Orla Esmann og Flemming Fuglede for et godt og konstruktivt samarbejde.

Jeg takker på klubbens vegne alle de personer, der i året løb har ydet en indsats for Dansk Pointer Klub. En særlig tak til de personer, der hvert år bruger deres fritid til at arrangere markprøver og være terrænledere for Dansk Pointer Klub.

Tak til årbogsudvalget for en fin årbog, hvor økonomien er i orden.

Tak til Erik Winkler for et godt arbejde med hjemmesiden.

Jeg vil slutte min beretning med en tak til medlemmerne af Dansk Pointer Klub for en fantastisk opbakning i alle tolv år.

Skive, den 23.03.07.

Sign. Christian Johansen

Vi tog her afsked med en afholdt, meget visionær og kreativ formand, som blev hædret med udnævnelse til æresmedlem under generalforsamlingens stående applaus og under festmiddagen fik klubbens fortjenstmedalje i guld.

Og hermed nåede jeg til vejs ende i min odyssé, en spændende rejse har det været, mangen vinkel har jeg måttet lade ligge, da hensigten har været gennemsnitligt at bruge omkring en side på hvert år.

Dansk Pointer Klub runder snart sit halvfemsindstyvende år – er still going strong.

Måtte vi med kløgt tage vare på, at det vedblivende vil være sådan!

Mejrup ved midsommertide 2007

Niels Mølgård Ovesen